Il CALENDARIO dei DIRITTI UMANI... 2020

Classe 3°F 2019/20

unicef

5 COSE che forse non SAI sulla SHOAH

Perché il 27 GENNAIO è il Giorno della MEMORIA?

Il 27 gennaio del 1945 i **CANCELLI DI AUSCHWITZ** vennero abbattuti dalle **FORZE ALLEATE**. Sessant'anni dopo l'Assemblea delle NAZIONI UNITE decise di istituire in quella data il GIORNO DELLA MEMORIA. La liberazione di Auschwitz, oltre all'evidente rilevanza politica, assunse anche una certa **IMPORTANZA SIMBOLICA**. Gli strumenti di tortura presenti nel campo di concentramento e le testimonianze dei sopravvissuti mostrarono per la prima volta al mondo l'orrore del **GENOCIDIO NAZISTA**.

I vendicatori che volevano avvelenare 6 MILIONI DI TEDESCHI

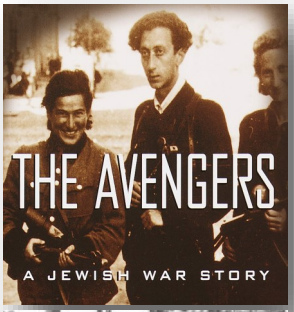

I **NOKMIM** erano un gruppo di "vendicatori ebrei" (noti appunto come *JEWS AVENGERS*) che dopo la seconda guerra mondiale volevano **avvelenare l'acqua** e uccidere **6 milioni di tedeschi**. Tanto quanto erano state le vittime della Shoah. Non sopportavano che nel 1949 soltanto **300 nazisti** fossero dietro le sbarre. Secondo **Michael Elkins**, ex corrispondente da **Gerusalemme** per la *BBC*, agli Avengers sarebbero da attribuire le morti sospette di diversi ex nazisti, trovati impiccati, strangolati, investiti o con del cherosene nel sangue. **Spagna, Canada, America del Sud**: per decenni gli Avengers avrebbero messo in atto **esecuzioni** in tutto il mondo, come quella a **Norimberga**, in un centro di detenzione per ex SS, avvelenarono **1900 prigionieri** mettendo **l'arsenico** nelle loro **pagnotte**. Il piano estremo – avvelenare gli acquedotti di **5 città tedesche** – non andò mai in porto, perché furono arrestati dalla polizia inglese.

L'SS CHE SALVÒ L'EBREA: *"L'amore mi cambiò"*

Ad Auschwitz l'SS **Franz Wunsch**, uno dei supervisori del campo, si innamorò della prigioniera ebrea slovacca **Helena Citronova** e fece di tutto per salvarla. All'ultimo riuscì ad evitarle la **camera a gas**. Si dichiarò a Helena facendole avere dei biscotti e un biglietto, con su scritto "MI SONO INNAMORATO DI TE". Inizialmente lei non riusciva nemmeno a guardarlo negli occhi, lo odiava, ma col tempo riuscì ad affezionarsi. La storia, dopo la liberazione, non proseguì. Ma sia Helena che Roinka testimoniarono a favore di Wunsch. "L'amore per Helena mi cambiò, **diventai un'altra persona** grazie a lei" disse lui anni dopo.

L'AZIENDA CHE PRODUCE LO ZYKLON B ESISTE ANCORA...

Il famigerato acido cianidrico utilizzato nelle camere a gas è conosciuto come **ZYKLON B**. E al giorno d'oggi produce ancora pesticidi. E' stato 'inventato', ironia della sorte, da un ebreo: **FRITZ Haber**. Il chimico Premio Nobel, fu perseguitato dal regime nazista prima di morire nel 1934, senza saper che la Degesch, azienda chimica, avrebbe prodotto anch'essa lo **ZYKLON B** per poi essere utilizzato ad Auschwitz.

L'aneddoto di Millie Werber

Millie Weber chi è? Una scrittrice ebreo-polacca testimone della **Shoah**. Nata a Radom nella Polonia centrale nel 1926, è sopravvissuta miracolosamente ai campi di sterminio e testimone di una serie di eventi clamorosamente orribili, come quello proposto di seguito.

*"Una volta mi avevano dato del sapone, una tavoletta grezza, rettangolare, con sopra impresse le iniziali **RJF**. Allora non sapevo cosa significassero quelle lettere, ma nel giorno dello Yom Kippur qualcuno me lo rivelò. Nel giorno in cui si prega e Dio perdona il suo popolo ed è vicino a lui in spirito di amore e conciliazione, quel giorno imparai il significato di RJF. REIN JUDEN FETT, puro grasso ebreo. Ci avevano dato la possibilità di pulirci con i cadaveri dei nostri **fratelli ebrei**."*

GENNAIO 2020

lun	mar	mer	gio	ven	sab	dom
		1	2	3	4	5
6	7	8	9	10	11	12
13	14	15	16	17	18	19
20	21	22	23	24	25	26
27	28	29	30	31		

"Per troppo tempo le sofferenze patite dagli italiani con la tragedia delle FOIBE e dell'esodo hanno costituito una pagina strappata nel libro della nostra storia."

[Sergio Mattarella]

10 FEBBRAIO...

è il giorno di ricordo per le VITTIME delle FOIBE.

Nel 2004 il PARLAMENTO **italiano** ha istituito il Giorno del ricordo, un momento DI RIFLESSIONE PER COMMEMORARE LE MIGLIAIA DI ITALIANI morte in quelle che la storia chiama "le foibe" grandi caverne verticali tipiche della regione carsica del Friuli **Venezia Giulia e dell'Istria.** Ebbero luogo in questi posti **i massacri ai danni della popolazione italiana che si verificarono verso la fine della Seconda Guerra mondiale e nell'immediato dopoguerra, tra il 1943 e il 1947, per mano dei partigiani jugoslavi.**

Si tratta di una **RIVALSA** dei popoli per le passate **ATROCITÀ NAZIFASCISTE,** o una **rivoluzione** comunista con l'intento si occupare TRIESTE

20.000
Furono le vittime delle foibe

?!

FEBBRAIO 2020

lun	mar	mer	gio	ven	sab	dom
					1	2
3	4	5	6	7	8	9
10	11	12	13	14	15	16
17	18	19	20	21	22	23
24	25	26	27	28	29	

Il film che anticipò di 20 anni l'Olocausto

"La città senza Ebrei" è stato girato in Austria nel 1924: prefigurò quello che qualche anno dopo si sarebbe tragicamente verificato.

La città senza Ebrei (Die Stadt Ohne Juden): è questo il titolo della pellicola restaurata dall'archivio cinematografico austriaco: **una tragica premonizione di quello che sarebbe stato il Nazismo.**

Fu scoperta per caso in un **mercato delle pulci** di Parigi nel 2015 e oggi è di nuovo visibile. Venne girata nel 1924 in Austria negli anni che seguirono la Prima guerra mondiale quando il partito nazista era stato bandito e Adolf Hitler, in prigione in Germania, lavorava al suo libro Mein Kampf. **PROFETICO**. A ispirare la pellicola fu il romanzo satirico dello scrittore e giornalista **EBREO AUSTRIACO HUGO BETTAUER.** Raccontava uno scenario distopico in cui per assecondare le pulsioni della massa convinta che gli Ebrei fossero la causa dei loro guai, un governatore si vide costretto a espellere tutti loro dalla città. "**È ORRIBILE ESPELLERE GLI EBREI**", rivela a un certo punto "**MA BISOGNA ASSECONDARE QUELLO CHE MI CHIEDE IL POPOLO**".

Una scena del film appena restaurato "La città senza Ebrei". Racconta la loro cacciata da un'ipotetica città negli Anni 20 del Novecento. Meno di 20 anni dopo queste scene sarebbero diventate, purtroppo, realtà.

MARZO 2020

lun	mar	mer	gio	ven	sab	dom
						1
2	3	4	5	6	7	8
9	10	11	12	13	14	15
16	17	18	19	20	21	22
23	24	25	26	27	28	29
30	31					

1 APRILE 1933: membri delle cosiddette **SQUADRE D'ASSALTO** aderiscono all'iniziativa della **rivista antisemita DER STÜRMER** e invitano al **boicottaggio** di tutte le attività economiche tedesche gestite da **EBREI.** **Si tratta di un PESCE d'APRILE?**

Divieti fra il RIDICOLO e il TRAGICO...

Tra le tante norme vessatorie imposte dal **REGIME**, anche il divieto di **possedere radio**, **di figurare negli elenchi telefonici,** di **raccogliere lana per materassi**, di gestire **scuole da ballo**, di accedere alle biblioteche pubbliche, **di pilotare aerei**, di allevare colombi viaggiatori, di appartenere a club sportivi e di avere domestiche "ARIANE", perché "la razza 'superiore' non poteva fare servizi a quella cosiddetta inferiore" spiegava **De Felice**. Chi poté, emigrò; altri si fecero battezzare, nella vana speranza di sfuggire alle persecuzioni; nelle famiglie miste si crearono tragiche lacerazioni.

"L'Olocausto è una pagina del **libro dell'Umanità** da cui non dovremo mai togliere il **segnalibro della MEMORIA.**"
[Primo Levi]

"I loro documenti avevano la dicitura "RAZZA EBRAICA. Ma Il passaporto no, per spingere a EMIGRARE"

??????

Si calcola che in Italia, dopo il 1938, un ebreo su mille morì SUICIDA...

??????

APRILE 2020

lun	mar	mer	gio	ven	sab	dom
		1	2	3	4	5
6	7	8	9	10	11	12
13	14	15	16	17	18	19
20	21	22	23	24	25	26
27	28	29	30			

La storia della SHOAH inizia da una FAKE NEWS e finisce con l'Olocausto!?

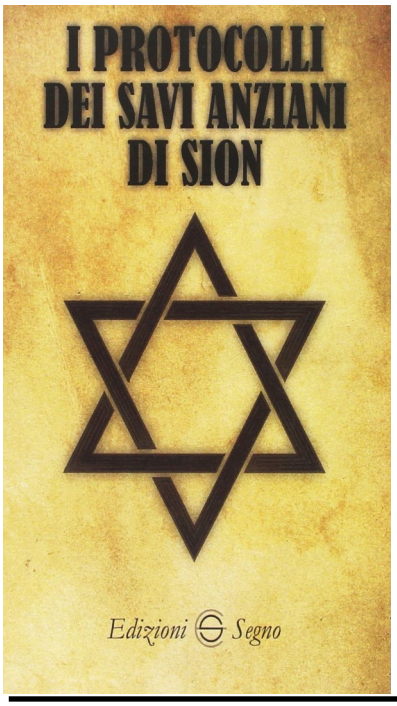

La propaganda **antisemita** in Europa non iniziò con il TERZO REICH, ma molti secoli prima. In origine aveva basi soprattutto **religiose** (**i cristiani attribuivano agli ebrei la responsabilità della morte di Gesù**). A gettare benzina sul fuoco fu, nel **1903**, la divulgazione di una delle più celebri **FAKE NEWS** della storia: **I PROTOCOLLI DEI SAVI DI SION**, un **falso** documento "**ritrovato**" nella Russia degli **zar** che parlava di una cospirazione ebraica e massonica per impadronirsi del mondo. Il presunto complotto fu poi presentato per la **bufala** che era nel 1921, dal Times, con alcuni articoli che ne svelavano **genesi** e **falsità**.

"SE GLI EBREI FOSSERO SOLI SU QUESTA TERRA, ESSI ANNEGHEREBBERO NELLA SPORCIZIA E NEL LURIDUME, COMBATTENDOSI ED ELIMINANDOSI IN LOTTE GONFIE D'ODIO" SCRIVEVA.

MAGGIO 2020

lun	mar	mer	gio	ven	sab	dom
				1	2	3
4	5	6	7	8	9	10
11	12	13	14	15	16	17
18	19	20	21	22	23	24
25	26	27	28	29	30	31

Nella NOTTE fra il 29 E 30 GIUGNO, una fra le notti più cupe e sanguinose del nazismo ebbero luogo...

Fra le notti più cupe e sanguinose del nazismo ce n'è una che segna l'affermazione definitiva del Terzo Reich: la notte dei **LUNGHI COLTELLI**. Una notte in cui si regolano i conti: a guidare l'operazione è **HITLER** stesso che, pistola in pugno, nella notte fra il **29 e 30 giugno** 1934 decide di regolare i conti con tutti i suoi ex compagni di partito e con i suoi avversari politici nell'unico modo conosciuto dai nazisti: sterminandoli. Le SS di Heinrich Himmler fanno irruzione in un albergo di **Bad Wiessee**, in Baviera, dov'è in corso un raduno delle SA. Questa crudele azione dà il via a tre giorni di sanguinose operazioni degli squadristi, che, dalla Baviera arrivarono fino a BERLINO, per poi espandersi in quasi tutta la Germania. Alla fine si conteranno circa **200 persone uccise e oltre 1000 quelle arrestate**. Il termine "notte dei lunghi coltelli" non si deve solo alla strage perpetrata da Hitler contro le SA ma ha un origine più antica: risale al 1868, in India, dove, nei festeggiamenti per i **100 anni di dominio inglese** alcuni rajah tentarono di ribellarsi (inutilmente) per riguadagnare l'indipendenza del loro paese. Il pugnale cui gli indiani facevano riferimento era il famosissimo **KRISS** di salgariana (di Emilio **Salgàri**) memoria.

GIUGNO 2020

lun	mar	mer	gio	ven	sab	dom
1	2	3	4	5	6	7
8	9	10	11	12	13	14
15	16	17	18	19	20	21
22	23	24	25	26	27	28
29	30					

Fra il **LUGLIO** del 1925 e il 1926, venne pubblicato

Il Mein Kampf

"La mia Battaglia"

"All'inizio non venne letto da nessuno, oppure non venne preso sul serio..., nel 1930, trovò 287mila acquirenti"

"**Mein Kampf** è il saggio attraverso il quale **Adolf Hitler** espose il suo pensiero **politico** e delineò il **programma del partito nazionalsocialista** sotto forma di **un'autobiografia**."

"Quando la ragione tace e tocca alla violenza la decisione suprema, la miglior difesa consiste nell'assalto."

"Gli ebrei sono indubbiamente una razza, ma non sono umani."

"Gli ebrei non furono mai nomadi, ma sempre e soltanto parassiti."

"I negri sono delle mezze scimmie."

LUGLIO 2020

lun	mar	mer	gio	ven	sab	dom
		1	2	3	4	5
6	7	8	9	10	11	12
13	14	15	16	17	18	19
20	21	22	23	24	25	26
27	28	29	30	31		

NAZISTI, maestri di FAKE NEWS

La macchina della propaganda del Reich si nutriva di bufale e notizie false. La più incredibile portò all'invasione della Polonia?!?!

LE COSIDDETTE FAKE NEWS NON SONO NATE CON FACEBOOK:

uno dei più grandi maestri di propaganda - dispensatore di false notizie - è stato **ADOLF HITLER**. Per tutto il periodo in cui è stato al potere ha messo in circolazione **bufale a non finire**, sfruttando ogni canale di comunicazione allora disponibile, partendo dai giornali, passando per radio, cinema e cartoni animati. BUFALE (COSTOSE). A gestire il giro di false notizie era il ministero della propaganda, presieduto dal suo braccio destro, **JOSEPH GOEBBELS**. Il tutto non era a costo zero: il Reich spendeva tra un **quarto di miliardo e mezzo miliardo di dollari all'anno per finanziarlo** (mentre gli Americani investivano 26 milioni all'anno).

Come i famigerati articoli che alimentarono la campagna contro **"la scienza ebraica, massonica e bolscevica" o quelli contro le "orde asiatiche" (i comunisti) e contro gli Ebrei.** La FAKE NEWS più celebre sul loro conto raccontava che RAPIVANO I NEONATI prima della celebrazione della Pasqua ebraica perché avevano bisogno del sangue di **UN BAMBINO CRISTIANO DA MESCOLARE CON IL LORO MATZAH** (il pane non lievitato)

FAKE NEWS

AGOSTO 2020

lun	mar	mer	gio	ven	sab	dom
					1	2
3	4	5	6	7	8	9
10	11	12	13	14	15	16
17	18	19	20	21	22	23
24	25	26	27	28	29	30
31						

MARIA MANDL: la storia della "*BESTIA DI AUSCHWITZ*"

Maria Mandl, anche conosciuta come Maria Mandel, detta "LA BESTIA DI AUSCHWITZ", è stata una SS austriaca, guardia **donna** in numerosi campi di concentramento nazisti. Nel 1945 fu catturata dall'esercito americano e estradata in Polonia, dove venne processata nel Primo processo di Auschwitz, tenutosi a Cracovia. Fu riconosciuta colpevole e condannata a morte per **impiccagione**.

La Mandl mostra entusiasmo nel lavoro, ma è la sua BRUTALITÀ A DISTINGUERLA DALLE COLLEGHE. Una sopravvissuta all'olocausto, Lina Haag, ricorda come a Lichtenberg i detenuti venissero picchiati a sangue alla minima infrazione; spogliati nudi, legati a un palo di legno e percossi **"SINO A QUANDO LA MANDL NON AVEVA PIÙ FORZA PER ALZARE IL BRACCIO"**.

Nel 1939, vista l'efficienza del suo lavoro, viene mandata nel lager femminile di Ravensbrück, vicino a Berlino, dove è promossa **Oberaufseherin**, Osservatore Avanzato, capo delle guardie femminili.

In contrasto con la sua insaziabile sete di sangue, Maria Mandl viene descritta come **"UNA DONNA MOLTO INTELLIGENTE E SOFISTICATA, CON GUSTI RICERCATI IN LETTERATURA, CUCINA E, SOPRATTUTTO, NELLA MUSICA"**. Per comprendere il contrasto fra l'essere umano e la bestia, poco dopo che una prigioniera aveva visto la Mandl uccidere il prigioniero, un altro detenuto riferisce di aver sentito una melodia celestiale, con la Mandl che stava suonando persa in un mondo tutto suo, in estasi.

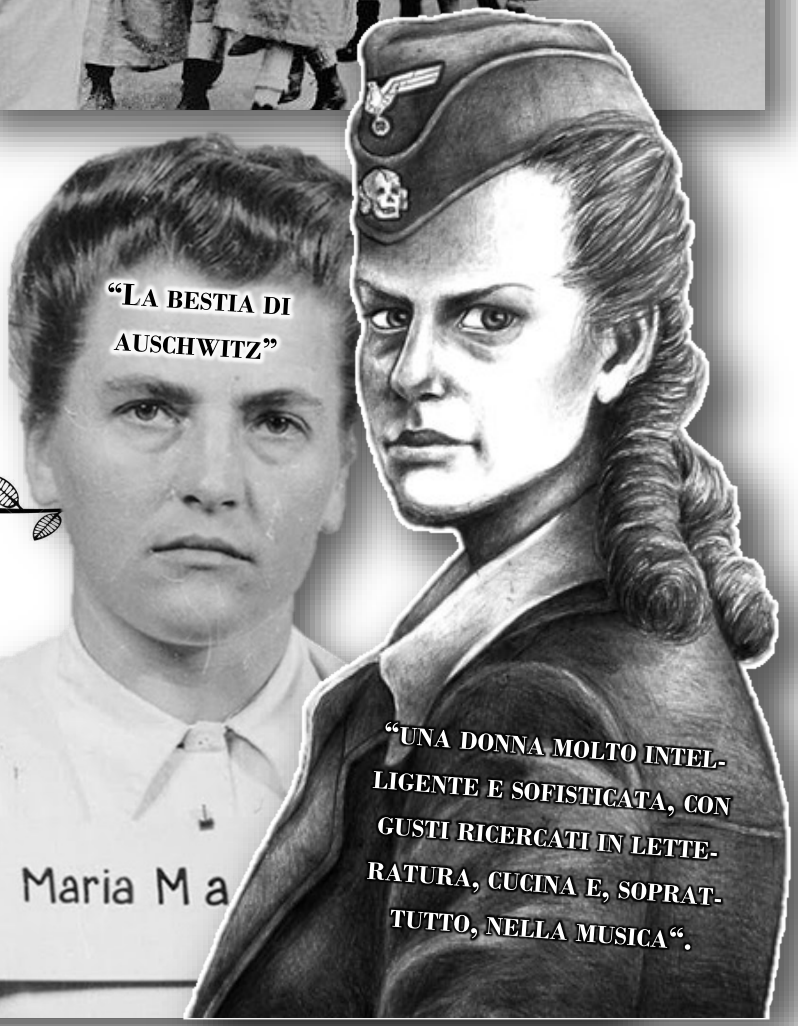

SETTEMBRE 2020

lun	mar	mer	gio	ven	sab	dom
	1	2	3	4	5	6
7	8	9	10	11	12	13
14	15	16	17	18	19	20
21	22	23	24	25	26	27
28	29	30				

Il 10 OTTOBRE è da 18 anni la **GIORNATA** contro

LA

"Tutti gli Stati membri dell'Unione Europea e del Consiglio d'Europa hanno abolito ogni tipo di sentenza capitale, nel nostro continente solo la Bielorussia ancora ne consente l'applicazione. Dal 10 ottobre 2003 si celebra ogni anno la Giornata Mondiale contro la pena di morte, dal 2007 quella Europea."

CIFRE... :(

21.919
PRIGIONIERI IN ATTESA DI ESECUZIONE NEL MONDO

2.591
CONDANNE A MORTE IN 53 STATI

142
STATI CHE PER LEGGE O NELLA PRATICA HANNO ABOLITO LA PENA DI MORTE

993
ESECUZIONI IN 23 STATI NEL 2017

OTTOBRE 2020

lun	mar	mer	gio	ven	sab	dom
			1	2	3	4
5	6	7	8	9	10	11
12	13	14	15	16	17	18
19	20	21	22	23	24	25
26	27	28	29	30	31	

Nella notte tra il 24 e il 25 novembre 1943 i fascisti catturarono i 7 FRATELLI CERVI

Nella notte tra il **24 e il 25 novembre** 1943 i fascisti catturano i **sette fratelli Cervi** e poco più di un mese dopo, il 28 dicembre, li portarono **al poligono di tiro di Reggio Emilia**, dove furono fucilati. Si chiamavano Gelindo, Antenore, Aldo, Ferdinando, Agostino, Ovidio ed Ettore; avevano tra i 22 e i 42 anni e appartenevano a una famiglia contadina emiliana con radicali **sentimenti antifascisti.** Dotati di forti convincimenti democratici, presero attivamente parte alla resistenza , mentre il cascinale di famiglia era divenuto un porto sicuro per antifascisti e partigiani feriti.

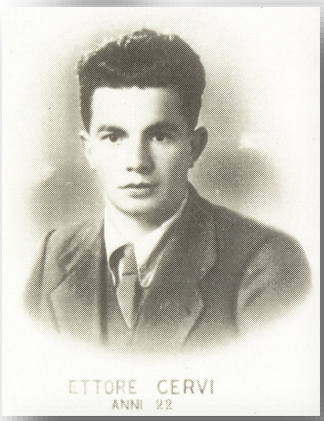

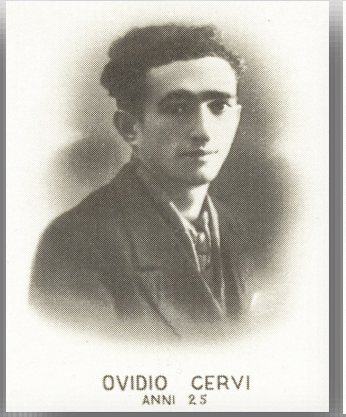

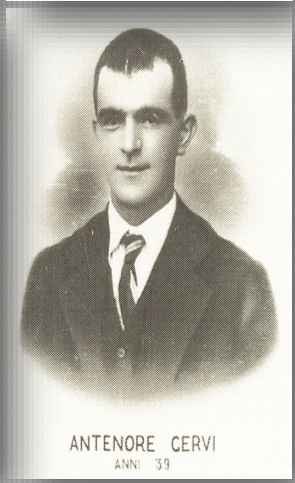

da sinistra verso destra
Ettore Cervi di anni 22, Ovidio Cervi di anni 25, Agostino Cervi di anni 21, Ferdinando Cervi di anni 32
Aldo Cervi di anni 34, Antenore Cervi di anni 39, Gelindo Cervi di anni 42

Tutti i sette fratelli Cervi furono fucilati a Reggio Emilia il 28 dicembre del 1943

VOI CI UCCIDETE,
MA NOI NON MORIREMO MAI!

NOVEMBRE 2020

lun	mar	mer	gio	ven	sab	dom
						1
2	3	4	5	6	7	8
9	10	11	12	13	14	15
16	17	18	19	20	21	22
23	24	25	26	27	28	29
30						

Dal CAVALLO al TANK: tutte le INNOVAZIONI TECNOLOGICHE della PRIMA GUERRA MONDIALE...

"PEDALATE! DEVO CHIAMARE IL COMANDO." Nel 1918 i soldati tedeschi impegnati sul fronte occidentale avevano a disposizione dei sistemi di comunicazione che, per l'epoca, erano decisamente evoluti. Come questa **radio** da campo alimentata da un generatore **a dinamo montato su un tandem**.

Recuperare i feriti sul campo di battaglia era un'impresa rischiosa già un secolo fa: per tentare di risolvere il problema, **NEL 1915 LA CROCE ROSSA** aveva realizzato questo prototipo di ambulanza **corazzata**. La scarsa visibilità offerta dal mezzo e le ruote troppo strette che affondavano nel fango lo resero, di fatto, **impossibile** da impiegare nelle zone d'operazione.

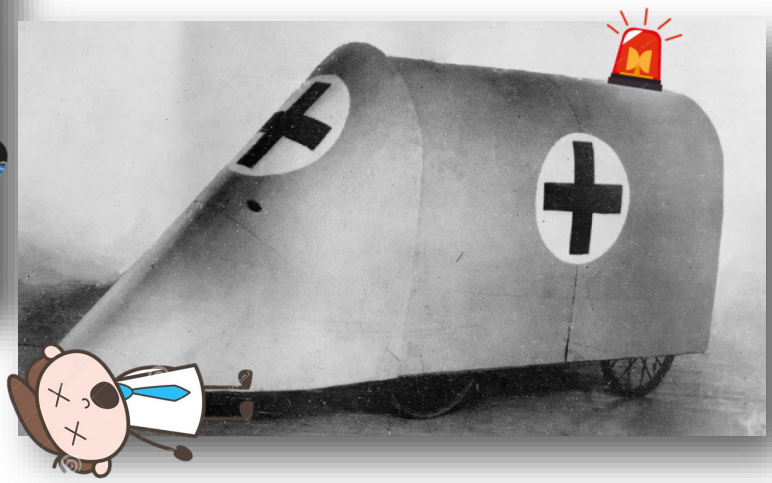

Soprannominato dai soldati tedeschi **"LANGER MAX"**, questo grande cannone da 380 mm montato su rotaia poteva sparare **proiettili esplosivi da 750 kg** a oltre 34 km di distanza: per l'epoca era un'arma micidiale. Nato per essere utilizzato sulle navi, Langer Max venne poi montato su un vagone ferroviario per essere facilmente impiegato anche **nell'entroterra**.

Altro che email, SMS e satelliti: durante la I Guerra Mondiale le comunicazioni sul campo di battaglia erano garantite da apparecchi semplici, affidabili e indistruttibili come gli eliografi: speciali specchi che venivano utilizzati per riflettere la luce del sole e inviare segnali **luminosi** in **CODICE MORSE**

DICEMBRE 2020

lun	mar	mer	gio	ven	sab	dom
	1	2	3	4	5	6
7	8	9	10	11	12	13
14	15	16	17	18	19	20
21	22	23	24	25	26	27
28	29	30	31			